DASHCAM

NORDVÄL DC102



Nederlands



NORDVÄL

HALLO,

Bedankt voor het kopen van de Nordväl DC102 dashcam. Laten we snel beginnen!

INHOUDSOPGAVE

| | |
|---|----|
| Verklaring van overeenstemming | 3 |
| Wat zit er in de doos | 4 |
| Leer je dashcam kennen | 4 |
| Installatie van je dashcam | 6 |
| Opnames afspelen | 7 |
| Apps om je dashcam mee te verbinden | 7 |
| WiFi-verbinding met je smartphone | 8 |
| GPS player software instructies | 9 |
| Veelgestelde vragen | 10 |
| Specificaties DC102 | 12 |

VERKLARING VAN OVEREENSTEMMING

Productgegevens

Voor het volgende

Product: radioapparatuur/dashcam

Model: DC102



Verklaring en toepasselijke normen

Hierbij verklaart TJM Supplies B.V. dat het type radioapparatuur/dashcam DC102 is serie voldoet aan

Richtlijn EMC 2014/53/EU en de RoHS-richtlijn (2011/65/EU) en de wijziging daarvan richtlijnen 2015/863/EU betreffende de beperking van het gebruik van bepaalde gevaarlijke stoffen in elektronische en elektronische apparatuur.

De volledige tekst van de EU-conformiteitsverklaring kan worden geraadpleegd op het volgende internetadres: www.nordval.eu/declaration-of-conformity/

Importeur

| | |
|---------------|--|
| Bedrijfsnaam: | TJM Supplies B.V. |
| Adres: | Zompstraat 8 8102 HX Raalte Nederland |
| Email: | info@tjmsupplies.nl |
| Telefoon: | +31 85-0402973 |
| KVK nummer: | 72016981 |
| BTW nummer: | NL858946439B01 |

Gefabriceerd in China

WAT ZIT ER IN DE DOOS

Controleer de verpakking op de inhoud voordat je de dashcam installeert:

- ▶ Nordvöl DC102 dashcam
- ▶ USB kabel
- ▶ Achter camera
- ▶ 5x cable clips
- ▶ 32GB microSD card
- ▶ 3M tape voor de voor camera
- ▶ 12V voedingskabel (sigarettenaansteker)
- ▶ 3M tape voor de achter camera
- ▶ AV kabel voor achter camera
- ▶ Gebruikershandleiding

LEER JE DASHCAM KENNEN

3M tape houder

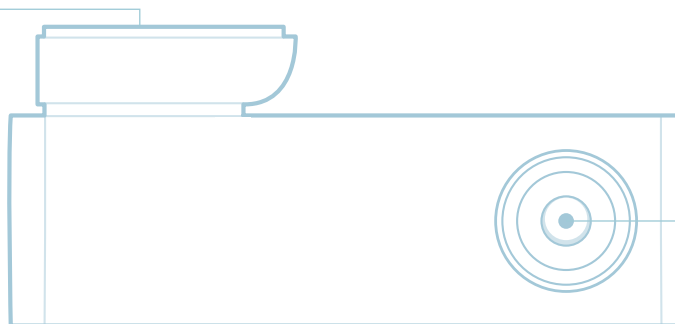

Voor camera

MicroSD kaartslot

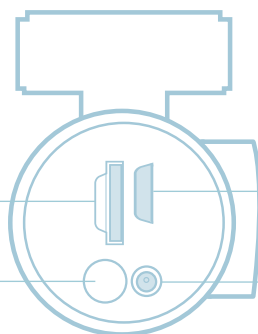

Micro USB poort

WiFi knop + WiFi
status LED (blauw)

AV-IN

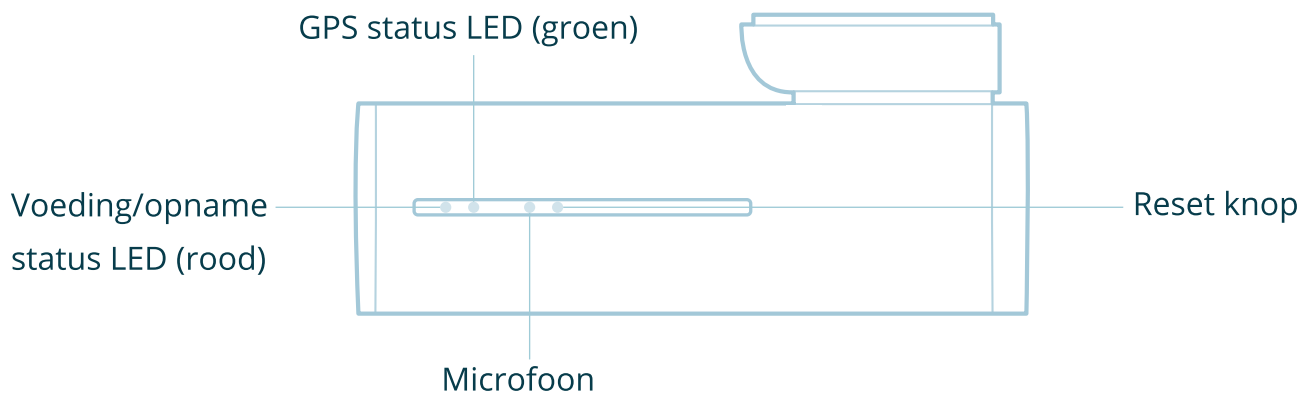

Knoppen en functies

| Knop | Functie | Instructies |
|------|------------------------|---|
| WiFi | WiFi aan/uit schakelen | <p>Druk ongeveer 3 seconden op de knop om WiFi in of uit te schakelen.</p> <p>Houd de knop +/- 10 seconden ingedrukt om de SD kaart te formatteren.</p> |

LED status

| LED licht | Functie | Betekenis |
|-----------|----------------|---|
| Blauw | WiFi status | De blauwe LED staat aan indien WiFi aan staat, en staat uit wanneer WiFi uit staat. |
| Rood | Voeding/opname | Deze LED zal knipperen wanneer de dashcam aan het opnemen is. |
| Groen | GPS status | Bij GPS ontvangst zal deze LED groen oplichten. |

INSTALLATIE VAN JE DASHCAM

Bevestig de camera aan de voorruit achter de achteruitkijkspiegel. Maak de voorruit schoon en droog voor installatie.

Waarschuwing: Installeer het product niet op een locatie waar deze het gezichtsveld van de bestuurder kan belemmeren.

1. Schakel de motor uit. Steek de microSD kaart voorzichtig in het microSD kaartslot totdat deze vastklikt.

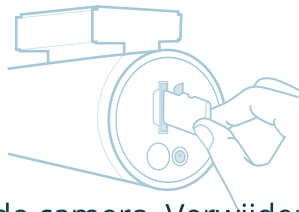

2. Verwijder de plastic folie van de camera. Verwijder de folie van de dubbelzijdige tape en bevestig de camera aan de voorruit achter de achteruitkijkspiegel.

3. Pas de hoek van de lens aan door de camera te draaien. We raden aan om de lens iets naar beneden te richten ($\approx 10^\circ$) om op te nemen met een 6:4 weg / achtergrondverhouding.

4. Plug de voedingskabel in de 12V voedingsaansluiting en natuurlijk ook in de dashcam aan de voorzijde.

5. Verwijder de plastic folie van de achter camera. Verwijder de folie van de dubbelzijdige tape en bevestig de camera aan de achterrauit waar geen draad van het ontdoor raster is zodat de camera het hele achteraanzicht kan opnemen. Verbind de camera aan de voorkant (AV-IN) en de camera aan de achterkant met de achteruitrijcamera AV-kabel.

6. Zet de motor aan. De dashcam start op en begint met opnemen. Videobestanden worden opgeslagen op de microSD kaart. Wanneer de microSD kaart vol is, zullen de nieuwste videobestanden de oudste videobestanden (loop-opname) gaan vervangen. De meest recente opnames worden hierdoor altijd bewaard.

OPNAMES AF SPELEN

1. Verwijder de microSD kaart uit de dashcam.
2. Gebruik een USB microSD kaartlezer, of SD kaart adapter en sluit deze aan op een computer.
3. Download de GPS video player software (zie pagina 20), en installeer deze op je computer.
4. Start de GPS video player software (zie instructies in onze uitgebreide handleiding)

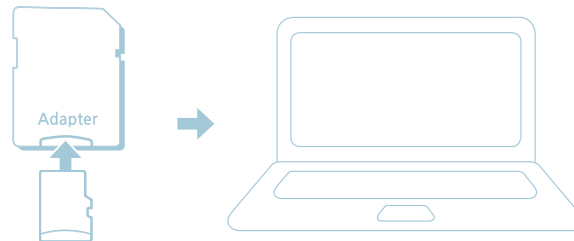

APPS OM JE DASHCAM MEE TE VERBINDEN

Android

Open de Google Play Store en zoek naar "Kacam" om de app te downloaden en te installeren.

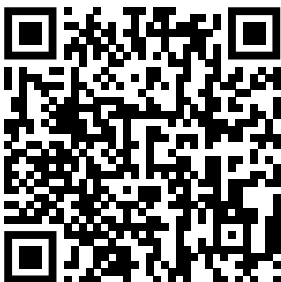

iOS

Open de Apple Store en zoek naar "Kacam" om de app te downloaden en te installeren.



WIFI-VERBINDING MET JE SMARTPHONE

Open de wifi-instellingen van je smartphone en selecteer netwerk: "LS01.....;". Gebruik standaardwachtwoord 88889999 om verbinding te maken.

Eenmaal verbonden start je de app om live video te zien, camera-instellingen te wijzigen of vastgelegde video's en foto's te downloaden. Bekijk onze volledige handleiding hier voor gedetailleerde instructies: www.nordval.eu/downloads/dashcams

WiFi wachtwoord vergeten?

Haal de microSD-kaart uit de camera. Gebruik een USB microSD kaartlezer, of SD kaart adapter en sluit deze aan op een computer. In de hoofdmap vind je een txt-bestand met de naam "configs". Open dit bestand en je ziet "WIFI-PWD:". Daar kan je je WiFi-wachtwoord vinden en / of wijzigen.

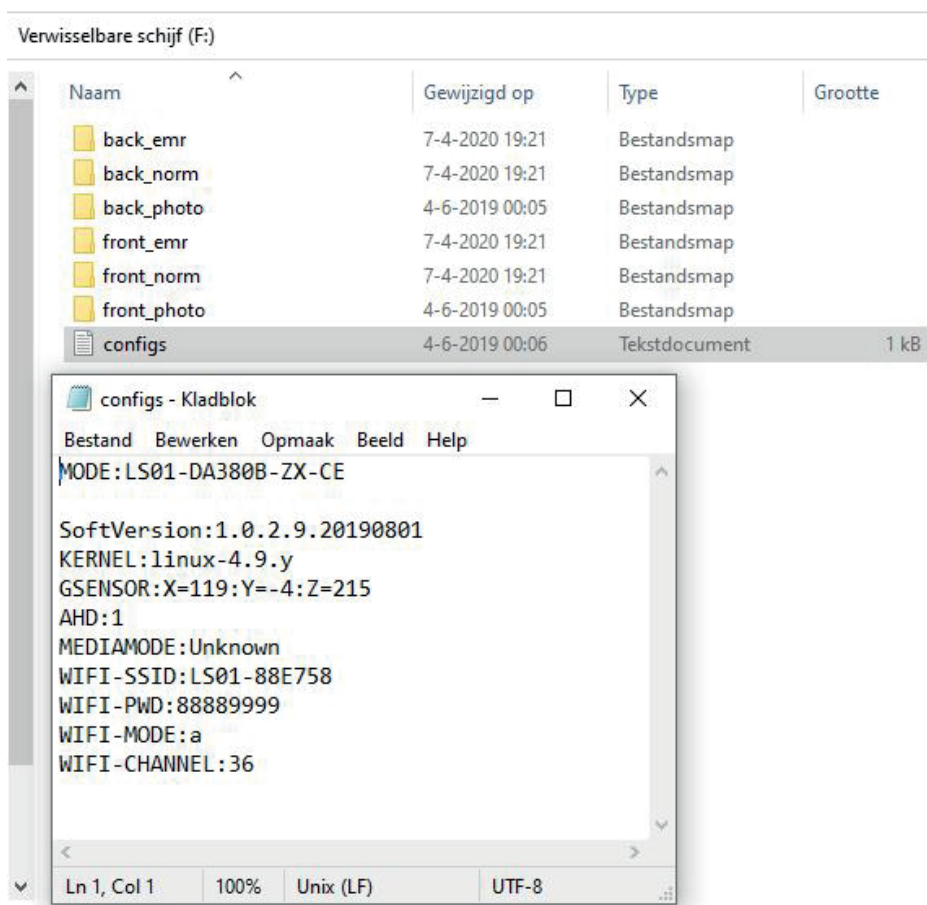

GPS PLAYER SOFTWARE INSTRUCTIES

Als je de GPS-informatie wil bekijken, heb je de GPS video player nodig.

1. Download de GPS video player software via de volgende link: www.nordval.eu/downloads/dashcams

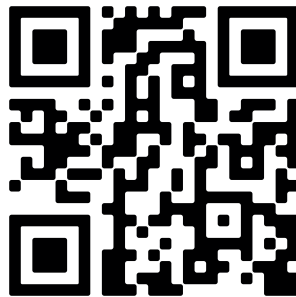

2. Kopieer het downloadbestand naar je computer en voer de installatie uit.

De software gebruiken

1. Open de geïnstalleerde GPS video player software.
2. Klik op Bestand – Kies nu het bestand dat je wil afspelen, en open deze om de video in de software af te spelen.



VEELGESTELDE VRAGEN

De dashcam neemt niet op.

Controleer of er een probleem is met de SD kaart. Probeer de SD kaart te formatteren en als dit niet werkt, probeer dan de SD kaart te vervangen.

De dashcam stopt soms automatisch tijdens het opnemen.

Er kan een probleem zijn met je SD kaart. Gebruik vanwege de enorme hoeveelheid schrijfacties snelle microSD-kaarten van klasse 10.

Hoe weet ik of de SD kaart is geformatteerd?

Tijdens het opnemen knippert de rode LED. Wanneer je de WiFi aan / uit-knop lang ingedrukt houdt (+/- 10 seconden) om de camera te formatteren, stopt deze LED even met knipperen en geeft hij een constant rood licht. Als de LED weer begint te knipperen, is de formattering voltooid en neemt de dashcam weer op.

Ik kan de dashcam niet vinden in mijn WiFi instellingen.

Schakel de WiFi van de dashcam in door op de WiFi-knop te drukken. De camera zegt "WiFi aan" wanneer WiFi is ingeschakeld.

Ik kan geen verbinding maken met de dashcam Wifi.

Schakel slimme netwerkswitch op je smartphone uit.

De WiFi verbinding verbreekt automatisch.

Wanneer je verbonden bent met de dashcam WiFi, wordt deze na een tijdje automatisch uitgeschakeld (als er geen activiteit is).

Ik heb horizontale strepen in de opname.

Dit komt door de verkeerde instelling van de lichtfrequentie. Stel de frequentie 60Hz of 50Hz in op basis van de voeding.

De dashcam doet niets meer.

Geeft de dashcam nog wel LED signalen weer? Dan is er stroom en is er misschien iets mis met de SD kaart. Reset de dashcam en formatteer de SD kaart en probeer het opnieuw. Geeft de dashcam geen LED signalen meer? Controleer dan de voeding.

Hoelang heb ik garantie op mijn dashcam?

Wij geven 24 maanden garantie op al onze producten na aankoop (met enkele uitzonderingen).

Helaas kunnen wij geen producten behandelen die defect zijn geraakt door onjuist gebruik, valschade, waterschade, etc.

Is jouw vraag niet beantwoord?

De veelgestelde vragen, oplossingen en tips worden hierboven beantwoord. Is jouw vraag niet vermeld? Ga dan naar www.nordval.eu/dashcams/dc102/faq

SPECIFICATIES DC102

| | |
|---------------------------|---|
| Product naam | Nordvål DC102 |
| Kleur/Formaat/Gewicht | Voor camera: zwart / 10x4,5x3 cm / 123 g Achter camera: zwart / 5,7x3x3 cm / 32 g |
| SD kaart | microSD, Class 10 of hoger, maximum 128GB |
| Opname modus | Normale opname, evenement opname en parkeermodus* *Gebruik voor de parkeermodus de optionele Nordvål vaste voedingskabel |
| Lens | Voor camera: 140° wide angle lens Achter camera: 135° wide angle lens |
| Video resolutie | Voor camera: 2K 2560 x 1440p @ 30FPS Achter camera: Full HD 1080p (1920 x 1080P) @ 30FPS |
| Video Codec | H.265 |
| Videobestandsindeling | MP4 |
| Foto bestandsindeling | JPG |
| GPS | Ingebouwd |
| WiFi | Ingebouwd |
| Taal spraakbegeleiding | Engels |
| Microfoon/Speaker | Ja/Ja |
| USB-poort | Ingebouwd |
| Tijd -en datumsinstelling | Ja |
| Loop opname | Ja |
| Input | 5V 2.5A |
| Operationele temperatuur | -20°C tot 60°C |
| Garantie | 2 jaar |

Nordvål® is een geregistreerd handelsmerk van TJM Zwerink Holding B.V.

Specificaties kunnen zonder voorafgaande kennisgeving worden gewijzigd. Copyright©2020 TJM Supplies B.V. Alle rechten voorbehouden
efabriceerd in China



NORDVÅL
Smart technology